

BOLETIM ESPECIAL
MACRORREGIÃO
LESTE DO SUL

Número 33-2021



Governador do Estado de Minas Gerais

Romeu Zema Neto

Secretário de Estado de Saúde de Minas Gerais

Fábio Baccheretti Vitor

Secretário de Estado Adjunto

André Luiz Moreira dos Anjos

Chefia de Gabinete

Luiza Hermeto Coutinho Campos

Assessoria de Comunicação Social

Antônio Cotta

Subsecretaria de Políticas e Ações de Saúde

Naila Marcela Nery Ferrari

Subsecretaria de Regulação do Acesso a Serviços e Insumos de Saúde

Juliana Ávila Teixeira

Subsecretaria de Inovação e Logística em Saúde

André de Andrade Ranieri

Subsecretaria de Gestão Regional

Darlan Venâncio Thomaz Pereira

Subsecretaria de Vigilância em Saúde

Janaína Passos de Paula

Dirigentes das Regionais de Saúde

Marcus Antônio Amarante Viana Schitini

Juliano Estanislau Lacerda

Elaboração

Ana Beatriz de Souza Silva

Dádiva Raquel Rodrigues

Dária Aparecida de Oliveira Araújo

Ludmila Branco Macedo

Natália Fernandes Fabri

Raquel Assad Féres

Schirley Santana Medeiros

Sandra Isabel Ribas Fonseca



Apresentação

Este boletim tem como objetivo descrever os aspectos epidemiológicos e assistenciais relacionados aos casos de COVID-19 na Macrorregião Leste do Sul e orientar as ações de vigilância, prevenção e controle.

1. Situação da COVID-19 em Minas Gerais

Em Minas Gerais, até o dia 30 de novembro de 2021, foram confirmados 2.208.0075 casos e 56.198 óbitos pela Covid-19, de acordo com a Secretaria de Estado de Saúde (SES-MG). O coeficiente de incidência estadual é de 10.580 casos por cem mil habitantes e a taxa de letalidade é de 2,54%.

Figura 1. Perfil Geográfico COVID-19.

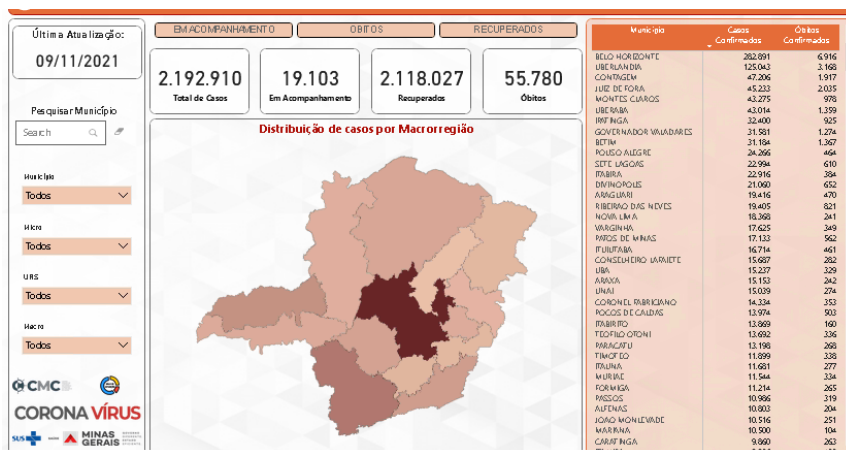

Fonte: <https://coronavirus.saude.mg.gov.br/painel>. Acesso em: 30/11/2021.

2. Cenário da macrorregião leste do sul

A macrorregião Leste do Sul é composta por três microrregiões de saúde (Manhuaçu, Ponte Nova e Viçosa), totalizando 53 municípios e uma população de 693.810 habitantes.

2.1 Casos confirmados de COVID-19

Até o dia 30 de novembro de 2021, foram confirmados 66.035 casos da Covid-19 na macro Leste do Sul; destes 1.524 evoluíram para óbito, deixando a macro com um coeficiente de mortalidade de 219,7 óbitos para cada 100 mil habitantes. A micro de Ponte Nova apresenta a maior taxa de letalidade: 3,0%; a micro Manhuaçu 2,2% e a micro Viçosa 1,6%.

Tabela 1. Distribuição dos casos confirmados e óbitos por Covid-19 por microrregião

Microrregião	População	Casos Confirmados		Óbitos Confirmados		Taxa de Letalidade	% de participação no número de casos confirmados da Macro
		Total de Casos Confirmados	Nº de Casos por 100 mil hab.	Total de óbitos	Coeficiente de Mortalidade/ 100 mil hab.		
Manhuaçu	344.129	33.327	9.684,4	737	214,2	2,2%	50%
Ponte Nova	211.941	18.762	8.852,5	559	263,8	3,0%	28%
Viçosa	137.740	13.946	10.124,8	228	165,5	1,6%	21%
Total Macrorregião	693.810	66.035	9.517,7	1.524	219,7	2,3%	100%

Fonte: Dados BI Painel SESMG 30/11/2021.

2.2 Incidência, coeficiente de mortalidade e taxa de letalidade por município nos últimos 7 dias

Os dados apresentados foram calculados com base nas informações repassadas pelos municípios através do painel de monitoramento diário. Foram calculados os indicadores epidemiológicos: coeficiente de incidência nos últimos 7 dias, coeficiente de mortalidade e taxa de letalidade acumulados. Os parâmetros utilizados para o coeficiente de incidência respeitam o proposto pela Secretaria de Estado de Saúde no Plano de Contingência para enfrentamento da Covid-19, sendo:

Fonte: Apêndice 1 do Plano de Contingência da SES/MG para enfrentamento da Covid-19.

Parâmetros	<50	Esperada
	>51 <100	Alerta
	>101 <200	Crítica
	>201	Colapso

Na semana 47, todos os municípios da microrregião de Manhuaçu registraram incidência dentro do esperado, conforme tabela abaixo.

Tabela 2: Indicadores municípios micro Manhuaçu, 20/11/2021 a 27/11/2021.

Município	Diferença nos últimos 7 dias	Coeficiente de incidência (por 100 mil hab) nos últimos 7 dias	Óbitos acumulados SIVEP	Coeficiente de Mortalidade (por 100 mil hab)	Taxa de Letalidade
Abre Campo	0	0,00	17	122,84	1,3
Alto Caparaó	0	0,00	9	154,22	2,1
Alto Jequitibá	0	0,00	12	141,61	1,2
Caputira	0	0,00	20	212,86	2,0
Chalé	0	0,00	10	170,90	1,3
Conceição de Ipanema	1	21,56	4	86,25	1,0
Durandé	3	38,13	12	152,50	0,8
Ipanema	1	4,94	69	341,20	2,4
Lajinha	6	29,46	43	211,12	1,6
Luisburgo	0	0,00	16	250,41	3,4
Manhuaçu	6	6,73	224	251,36	2,9
Manhumirim	2	8,72	47	204,96	2,1
Martins Soares	0	0,00	13	151,76	2,7
Matipó	4	21,17	40	211,66	2,5
Mutum	9	32,88	43	157,08	1,8
Pocrane	0	0,00	9	102,17	1,1
Reduto	0	0,00	11	154,91	2,4
Santa Margarida	0	0,00	34	209,58	2,6
Santana do Manhuaçu	0	0,00	14	158,35	1,5
São João do Manhuaçu	0	0,00	29	251,94	3,1

São José do Mantimento	0	0,00	3	105,53	1,2
Simonésia	5	25,16	44	221,43	3,0
Taparuba	0	0,00	10	317,13	2,9

Fontes:Dados Painel de Monitoramento de casos Covid-19, 27/11/2021 e SIVEP-GRIPE, 27/11/2021.

Entre 20/11 a 27/11, a microrregião de saúde de Ponte Nova apresentou 1 município em situação crítica (Barra Longa) e 18 com incidência dentro do esperado.

Piedade de Ponte Nova e Sericita não alimentaram o painel diário, não sendo possível calcular os indicadores destes municípios.

Tabela 3: Indicadores municípios micro Ponte Nova, 20/11/2021 a 27/11/2021.

Município	Diferença nos últimos 7 dias	Coefficiente de incidência (por 100 mil hab) nos últimos 7 dias	Óbitos acumulados SIVEP	Coefficiente de Mortalidade (por 100 mil hab)	Taxa de Letalidade
Acaiaca	2	50,08	12	300,45	5,1
Alvinópolis	0	0,00	23	150,93	2,7
Amparo do Serra	0	0,00	8	168,39	4,7
Barra Longa	7	133,33	12	228,57	2,7
Diogo de Vasconcelos	0	0,00	1	26,22	0,6
Dom Silvério	0	0,00	16	305,17	3,6
Guaraciaba	0	0,00	32	309,69	5,4
Jequeri	0	0,00	23	184,59	3,2
Oratórios	1	21,52	14	301,27	4,0
Piedade de Ponte Nova			9	217,39	#DIV/0!
Ponte Nova	11	18,45	208	348,96	3,1
Raul Soares	0	0,00	59	247,75	2,3
Rio Casca	1	7,32	46	336,77	4,1
Rio Doce	1	38,48	10	384,76	3,3
Santa Cruz do Escalvado	0	0,00	8	166,91	1,8
Santo Antônio do Gramma	0	0,00	9	228,60	1,9
São José do Goiabal	0	0,00	15	275,03	3,6
São Pedro dos Ferros	2	25,45	15	190,89	3,4
Sem-Peixe	0	0,00	6	225,48	3,4
Sericita			4	54,65	#DIV/0!
Urucânia	0	0,00	29	279,63	2,6

Fontes:Dados Painel de Monitoramento de casos Covid-19, 27/11/2021 e SIVEP-GRIPE, 27/11/2021.

A microrregião de Viçosa apresentou na semana 47, sete municípios com incidência dentro do esperado. O município de Teixeiras ficou em situação de colapso com 41 casos novos na última semana. Canaã registrou 5 casos novos entre os dias 20 a 27 de novembro, ficando em situação crítica .

Tabela 4: Indicadores municípios micro Viçosa, 20/11/2021 a 27/11/2021.

Município	Diferença nos últimos 7 dias	Coefficiente de incidência (por 100 mil hab) nos últimos 7 dias	Óbitos acumulados SIVEP	Coefficiente de Mortalidade (por 100 mil hab)	Taxa de Letalidade
Araponga	0	0,00	12	142,43	1,7
Cajuri	0	0,00	8	199,90	1,8
Canaã	5	109,19	2	43,68	0,5
Paula Cândido	0	0,00	8	83,71	1,5
Pedra do Anta	0	0,00	3	96,77	1,8
Porto Firme	1	8,92	15	133,83	1,9
São Miguel do Anta	2	28,85	13	187,51	2,4
Teixeiras	41	351,93	28	240,34	2,2
Viçosa	24	30,66	139	177,55	1,5

Fontes: Dados Painel de Monitoramento de casos Covid-19, 27/11/2021 e SIVEP-GRIPE, 27/11/2021.

3. SITUAÇÃO ASSISTENCIAL

3.1 Distribuição de leitos UTI e UTI exclusivos para COVID-19 e leitos clínicos COVID (e LSVP) na Macro leste do Sul

Tabela 5. Distribuição leitos.

MICRO	MUNICÍPIO	HOSPITAL	Leitos Clínicos COVID	Leitos Suporte Ventilatório	Leitos UTI geral Adulto	Leitos UTI Adulto COVID	Leitos UTI TOTAL
Ponte Nova	Ponte Nova	Hospital Arnaldo Gavazza Filho	5	5	20	20	40
	Ponte Nova	Hospital de Nossa Senhora das Dores	30	-	15	15	30
Viçosa	Viçosa	Hospital São João Batista	12	-	9	10	20
	Viçosa	Hospital São Sebastião	2	-	6	7	14
Manhuaçu	Manhuaçu	Hospital Cesar Leite	-	15	30	30	60
	Manhuaçu	Hospital Municipal de Manhuaçu	15	-	-	-	-
	Manhumirim	Hospital Padre Júlio Maria	30	-	10	10	20
	Abre Campo	Hospital Nossa Senhora da Conceição	5	-	-	-	-
	Matipó*	Fundação de Saúde Cristo Rei	5	5	-	-	-
Total			104	25	92	92	184

Leitos clínicos (e LSVP) e UTI COVID conforme dados disponíveis no Plano de Contingência publicado na DELIBERAÇÃO CIB-SUS/MG Nº 3.612, de 12 de novembro de 2021. *Portaria publicada

FONTES: Informação repassada pelos hospitais e Plano de Contingência publicado na DELIBERAÇÃO CIB-SUS/MG Nº 3.612, DE 12 DE NOVEMBRO DE 2021.

3.2 Proporção de leitos ocupados, por tipo de leito na Macro Leste do Sul

Tabela 6. Porcentagem leitos ocupados.

	LEITOS CLINICOS COVID	LEITOS UTI COVID	LEITOS UTI GERAL	LEITOS SUPORTE VENTILATÓRIO
MACRO LESTE DO SUL	11%	40%	91%	0%
Hosp N Sra das Dores	23%	27%	100%	-
Hosp Arnaldo Gavazza Filho	0	0	95%	0
MICRO PONTE NOVA	18%	11%	97%	0
Hosp São João Batista	0	20%	89%	-
Hosp São Sebastião	0	0	100	-
MICRO VIÇOSA	0%	12%	93%	-
Hosp Cesar Leite	0%	70%	70%	0
Hosp Padre Júlio Maria	0	100%	90%	-
Hosp Municipal Manhuaçu	13%	0	0	-
Hosp N Sra Conceição	0	-	-	0
Hosp Cristo Rei	50%	-	-	0
MICRO MANHUAÇU	9%	78%	80%	0%

Informação recebida dos hospitais em 29/11/2021. *A ocupação dos LSVP é contabilizada no total de leitos clínicos.

4. SURTOS

Contextualização

Um surto de Covid-19 indica uma transmissão potencialmente extensa dentro de um ambiente ou organização. A investigação de surto envolve várias investigações epidemiológicas, de casos e de contato, aumentando a necessidade de recursos de saúde pública.

Surtos de Síndrome Respiratória Aguda em investigação na Macro Leste do Sul

Foram notificados e confirmados 5.029 surtos de Síndrome Respiratória Agudas no estado de Minas Gerais, sendo estes localizados nas 14 macrorregiões e nas 28 regionais de saúde do estado, totalizando 440 municípios apresentando a ocorrência de surto em seu território.

4.1 Distribuição dos surtos de Síndrome Respiratória Aguda notificados e possivelmente associados à Covid-19 por tipo de estabelecimento de ocorrência.

Na Macrorregião Leste do Sul predominam os surtos em empresas (30%), seguido dos serviços de saúde (28%). As Instituições de longa permanência (ILPIs) aparecem com 21% dos casos notificados e merecem

uma atenção especial, por apresentarem um percentual alto de casos expostos, casos confirmados e óbitos.

Figura 2. Distribuição de surtos confirmados COVID-19, por tipo de estabelecimento de ocorrência Macro Leste do Sul, 2021

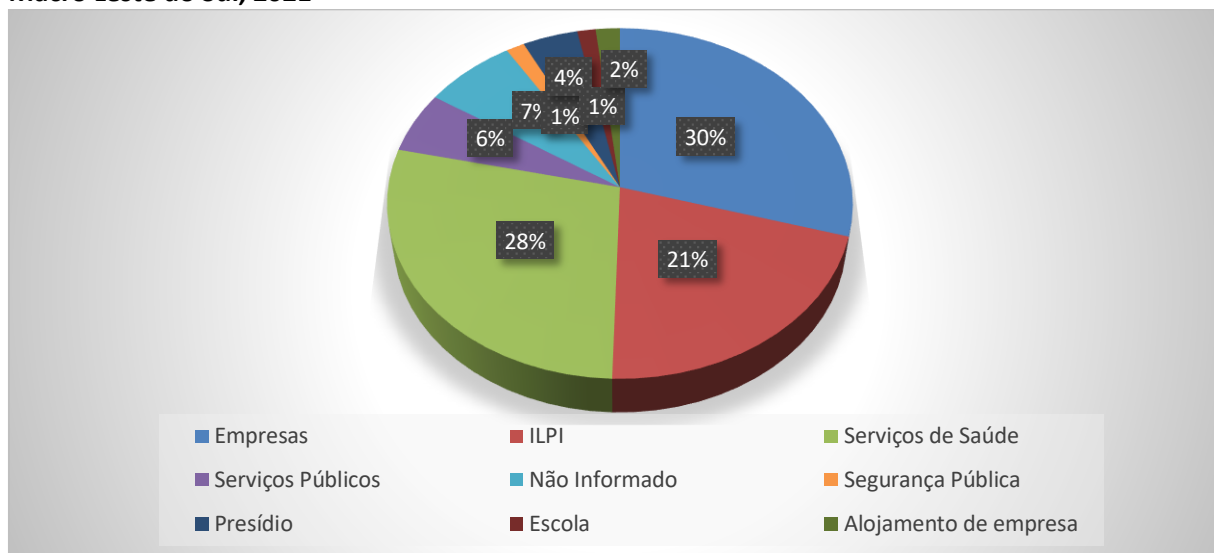

Fonte: Planilha de surtos SESMG/ Notificação SINAN/ BI interno SES 01/12/2021

Conforme Microrregião de saúde, a micro Manhuaçu consta com 26 surtos notificados, correspondendo a 37% de participação na Macro, a microrregião de Ponte Nova colabora com 32% dos surtos, 23 notificações, seguida da Micro de Viçosa com 31%, 22 surtos notificados.

Figura 3. Distribuição de surtos COVID-19, por microrregião de saúde

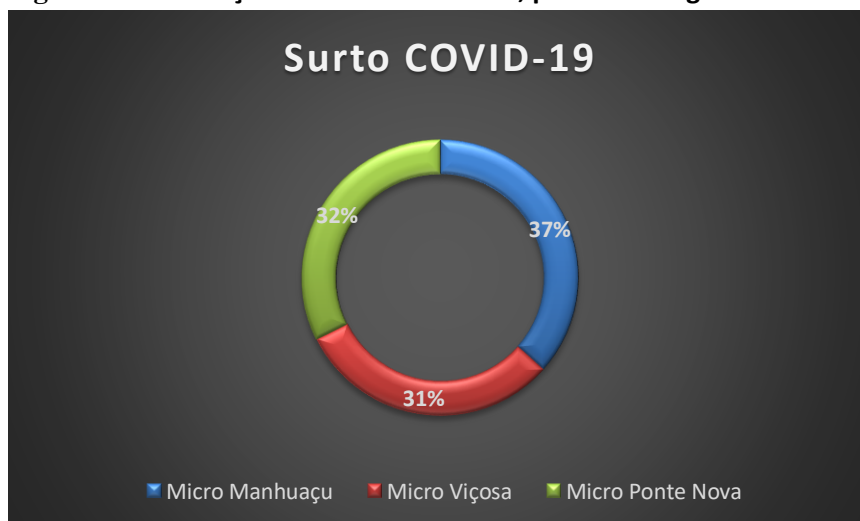

Fonte: Planilha de surtos SESMG/ Notificação SINAN/ BI SES 01/12/2021

Dos 71 surtos notificados na macro Leste do Sul, foram registrados 3452 expostos e 1132 casos confirmados de COVID-19. Com relação aos óbitos relacionados aos surtos constam um total de 44

óbitos na Macro: 17 na Microrregião de Ponte Nova; 15 na Micro de Manhuaçu e 12 óbitos na Micro Viçosa.

A seguir são apresentados os dados dos casos notificados; número de expostos e confirmados por municípios notificantes.

Figura 4. Distribuição de surtos notificados por município, na microrregião de Manhuaçu

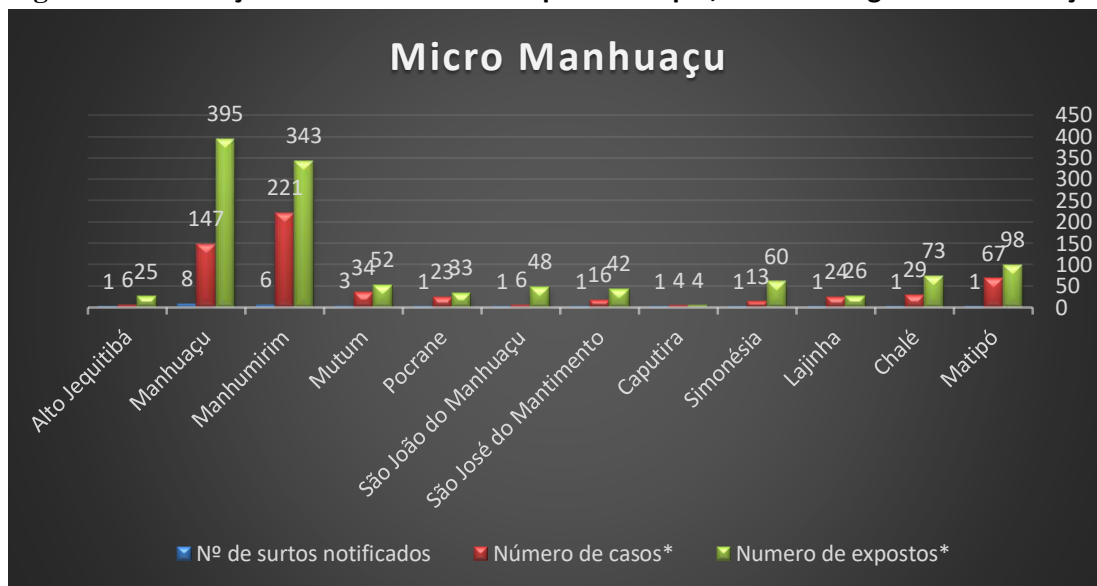

Fonte: Planilha de surtos SESMG/ Notificação SINAN/ BI interno SES 01/12/2021

Figura 5. Distribuição de surtos notificados por município na microrregião de Ponte Nova

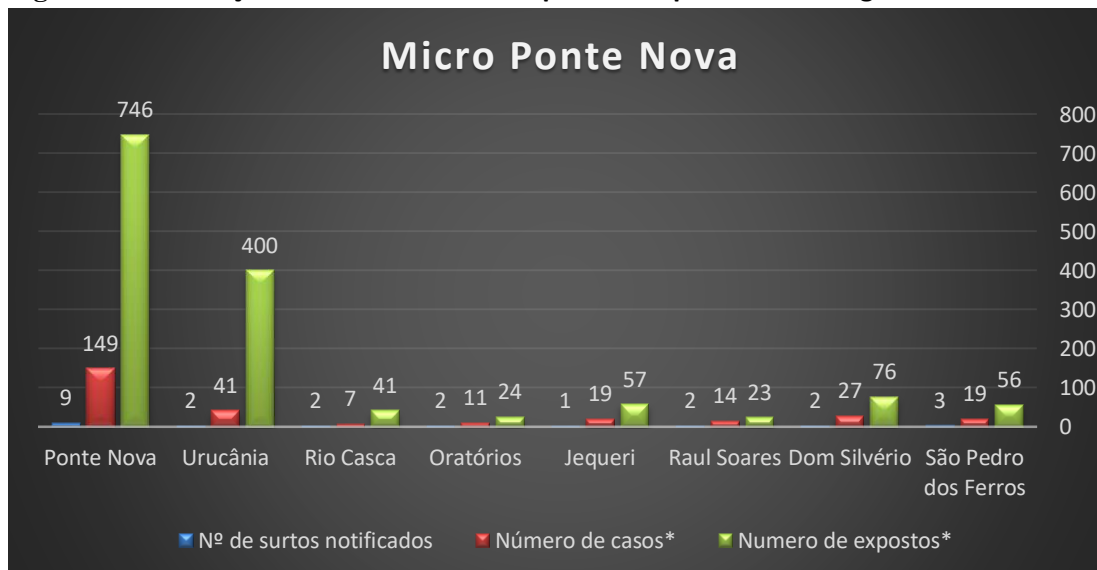

Fonte: Planilha de surtos SESMG/ Notificação SINAN/ BI interno SES 01/12/2021

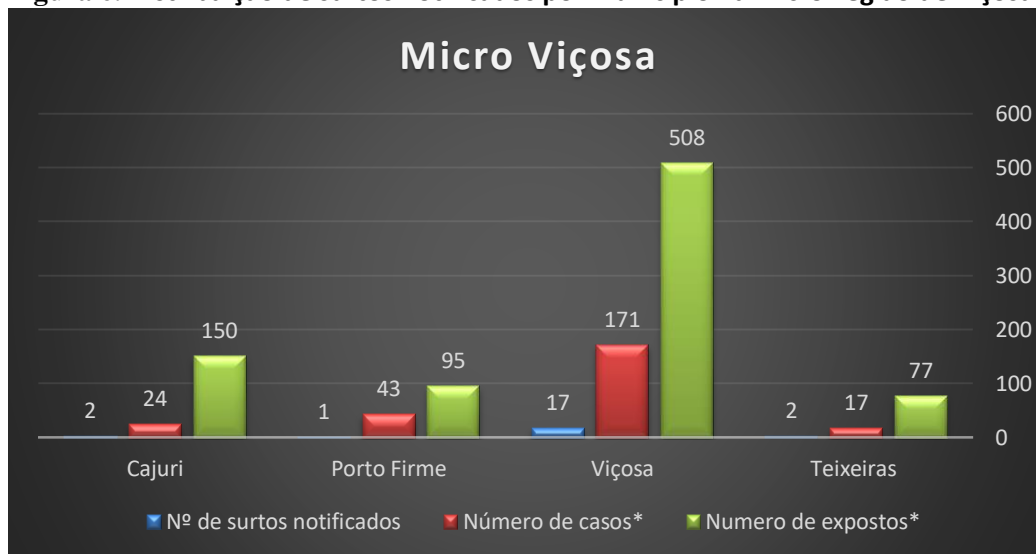
Figura 6. Distribuição de surtos notificados por município na microrregião de Viçosa

Fonte: Planilha de surtos SESMG/ Notificação SINAN/ BI interno SES 01/12/2021

5. VIGILÂNCIA LABORATORIAL

5.1 Evolução do coeficiente de positividade por macrorregião de saúde

A curva de positividade mostra que a macro mantém, desde a semana 43 dentro da situação esperada (0% - <10%). Os dados parciais referentes a semana 46 mostram uma positividade de 6% na macro, a menor registrada no ano de 2021.

Ressalta-se entretanto que estes dados podem sofrer alterações nas próximas semanas, à medida que mais resultados forem informados.

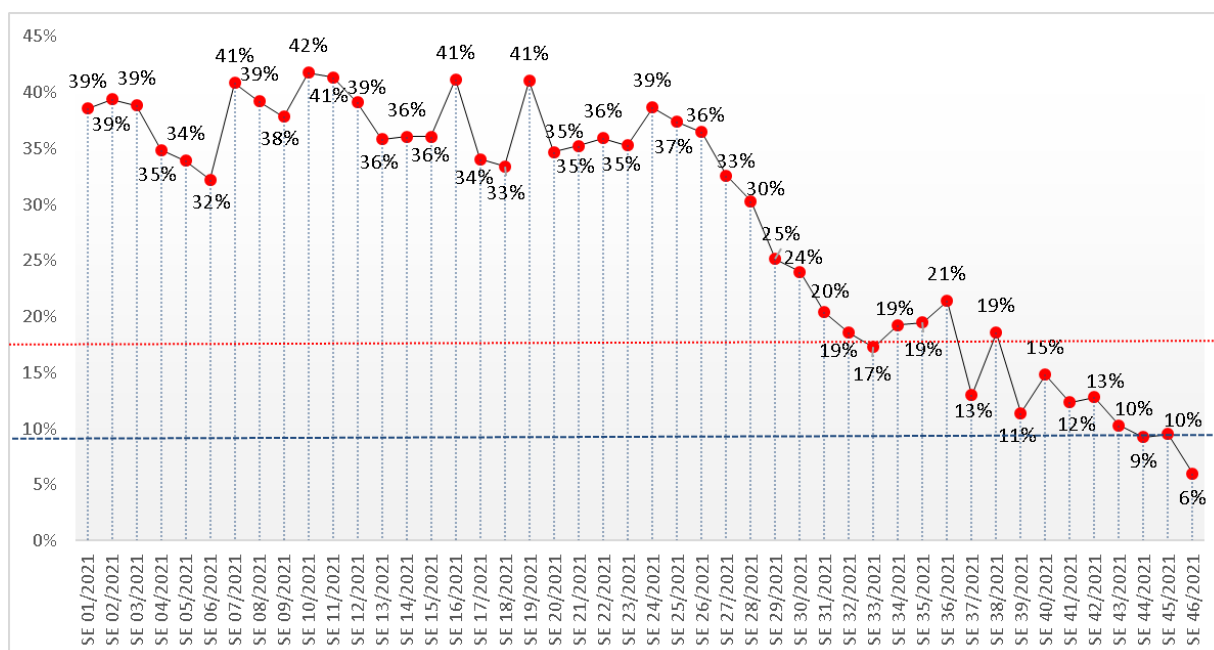
Figura 7 – Positividade Macro Leste do Sul (Sem 01 a Sem 46 de 2021).

Fonte: CSV Resultados Laboratoriais. Atualização 26/11/21. (Sujeito a alterações, conforme liberação de resultados).

5.2 Evolução do coeficiente de positividade por microrregião de saúde, (SE 10 a 46), 2021.

A microrregião de Viçosa apresenta a maior positividade entre as micros (15% -situação de alerta), seguida da micro Ponte Nova (7% - dentro do esperado) e da micro Manhuaçu (6% - dentro do esperado).

Ressaltamos que estes valores podem sofrer alterações, à medida que mais resultados forem liberados.

Figura 8 – Positividade por Microrregião de Saúde, 2021.

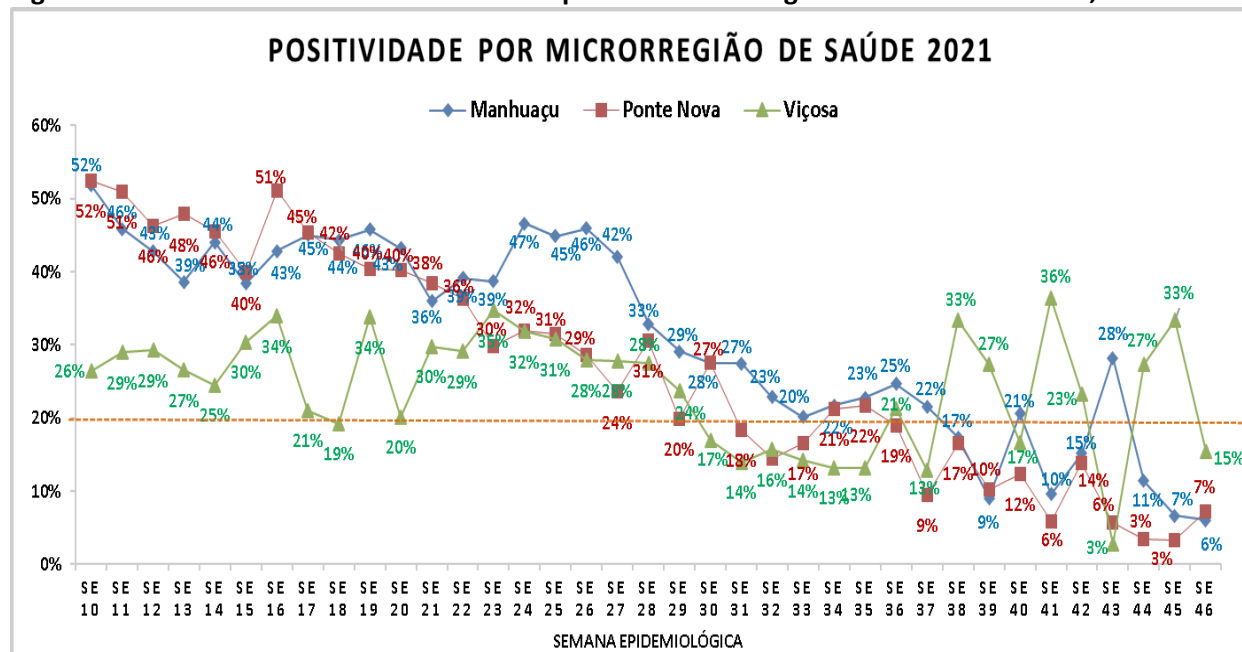

Fonte: CSV Resultados Laboratoriais. Atualização 26/11/21. (Sujeito a alterações, conforme liberação de resultados).

6. DADOS MORTALIDADE

Analisando os dados de óbitos ocorridos no ano de 2021 (1165 óbitos), por faixa etária, percebe-se na semana epidemiológica 45, 1 óbito de 60 a 59 anos; semana 46 com 2 óbitos de 70 a 89 anos e semana 47, 1 óbito de 50 a 59 anos (Figura 9). Ressalta-se, entretanto, que este dados são passíveis de alteração com a atualização do banco de dados, sendo recomendada cautela nas análises.

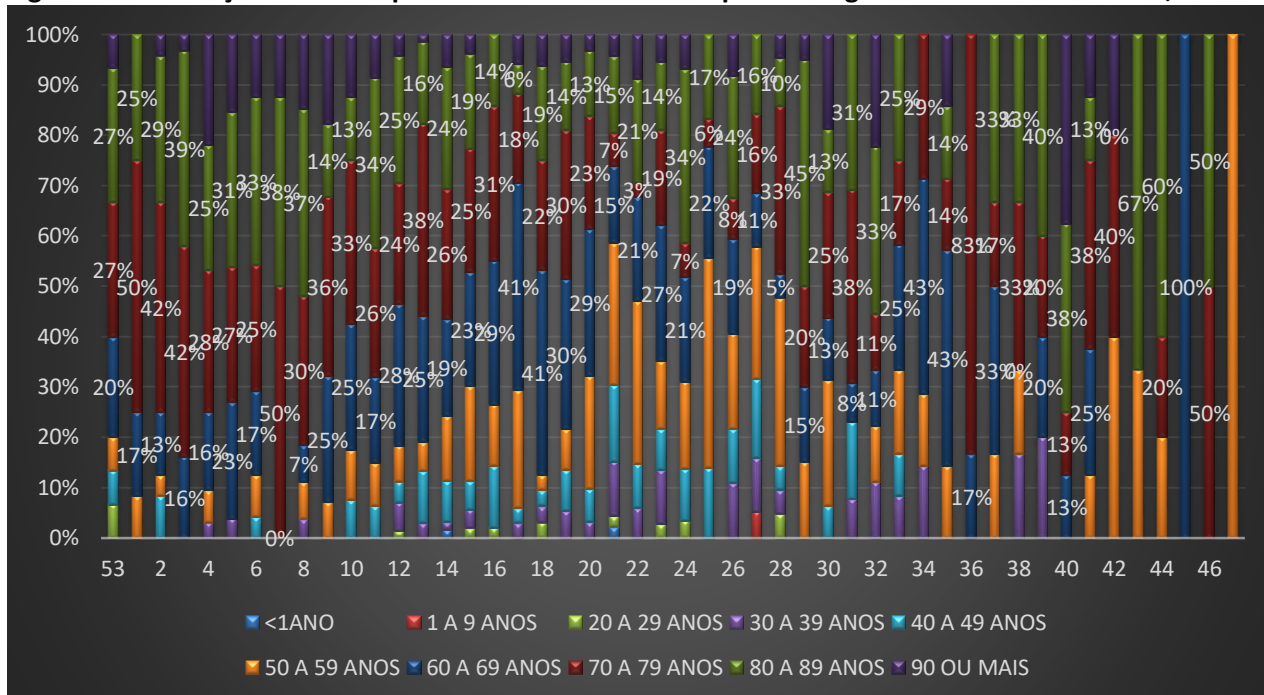
Figura 9. Distribuição de óbitos por faixa etária e semana epidemiológica na Macro Leste do Sul, 2021.

Fonte: Dados Planilha XLSX.Sistemas – SESMG 01/12/2021

Na Macrorregião Leste do Sul há o predomínio de óbitos por COVID-19 no sexo masculino. Na figura 10 podemos acompanhar os percentuais por sexo.

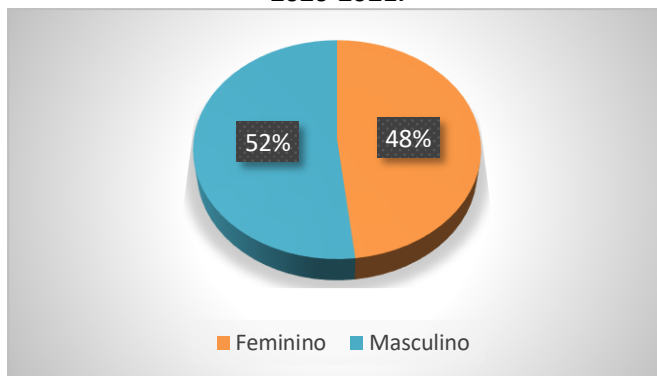
Figura 10. Perfil Epidemiológico dos Óbitos por COVID-19 da Macrorregião Leste do Sul, segundo sexo, 2020-2021.

Fonte: Dados Planilha XLSX.Sistemas – SESMG 01/12/2021.

Conforme Microrregião de Saúde, a Micro Viçosa aparece com a prevalência de óbitos no sexo feminino 52%. Nas Micros de Ponte Nova e Manhuaçu 53% e 52% dos óbitos no sexo masculino, respectivamente (figura 11).

Figura 11. Perfil Epidemiológico dos óbitos por COVID-19 na Macrorregião Leste do Sul, segundo Sexo, por Microrregião de Saúde, 2020- 2021.

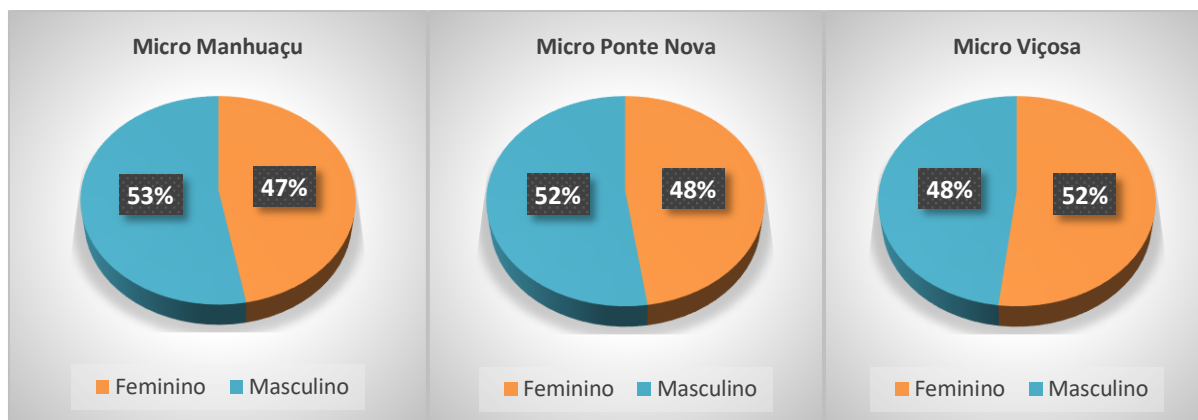

Fonte: Dados Planilha XLSX.Sistemas – SESMG 01/12/2021.

Conforme faixa etária, seguem os dados por macro e microrregiões de saúde, com predomínio dos óbitos na faixa de 70 a 79 anos. Nas figuras 12, 13, 14 e 15 é possível visualizar o cenário por faixa etária e microrregião de saúde.

Figura 12. Perfil Epidemiológico dos óbitos por COVID-19, da Macrorregião Leste do Sul, segundo Faixa Etária, 2020-2021

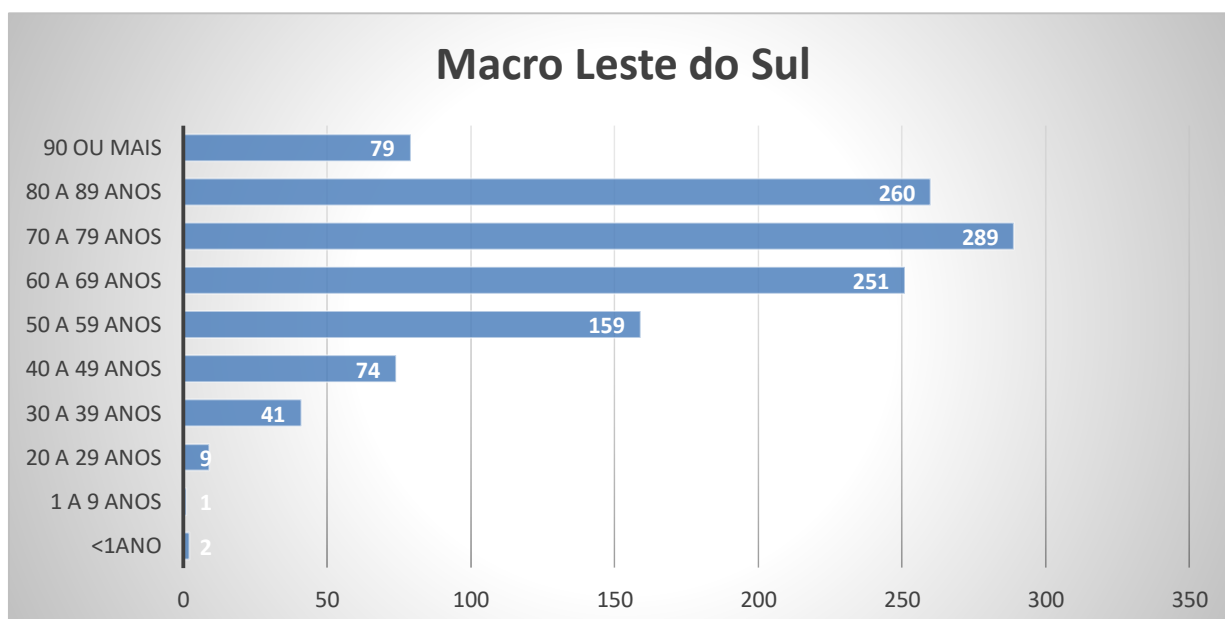

Fonte: Dados Planilha XLSX.Sistemas - SESMG 01/12/2021.

Figura 13. Perfil Epidemiológico dos óbitos por COVID-19, segundo Faixa Etária da Microrregião de Manhuaçu, 2020-2021.

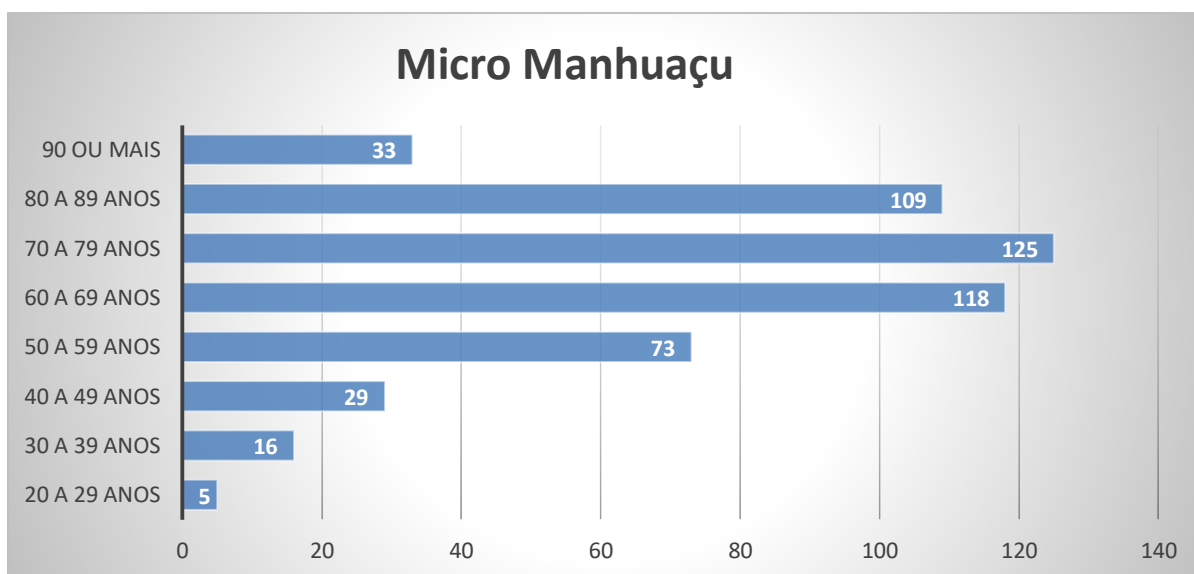

Fonte: Dados Planilha XLSX.Sistemas – SESMG 01/12/2021.

Figura 14. Perfil Epidemiológico dos óbitos por COVID-19, segundo Faixa Etária da Microrregião de Ponte Nova, 2020-2021.

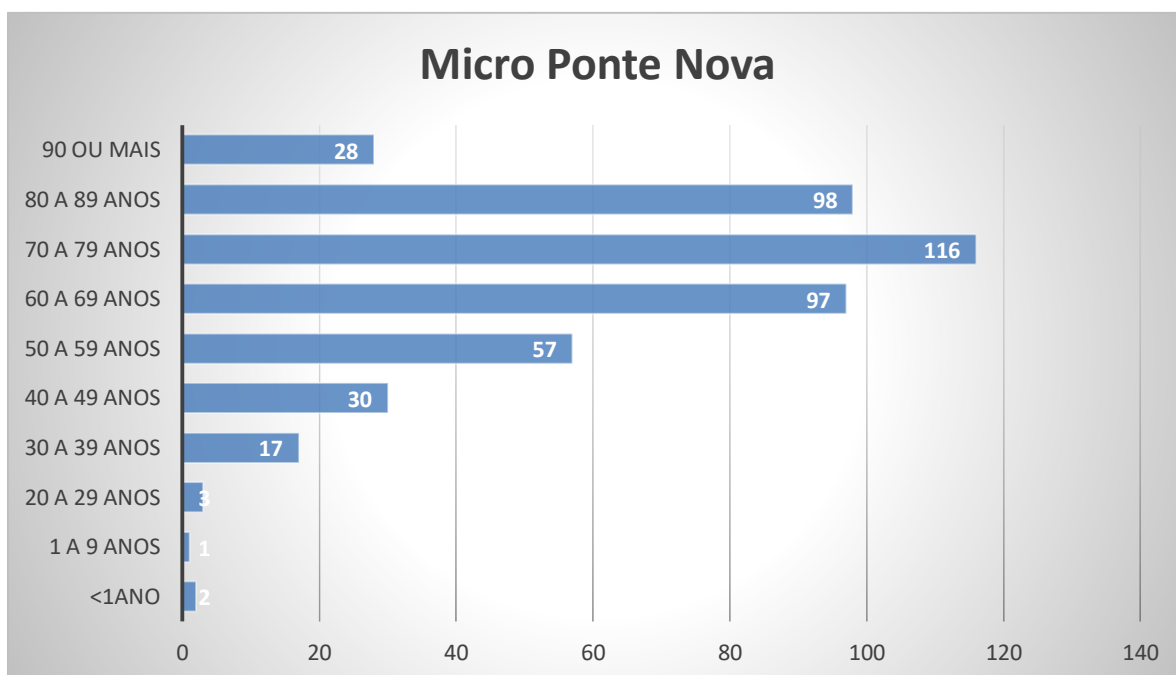

Fonte: Dados Planilha XLSX.Sistemas – SESMG 01/12/2021.

Figura 15. Perfil Epidemiológico dos óbitos por COVID-19, segundo Faixa Etária da Microrregião de Viçosa, 2020-2021.

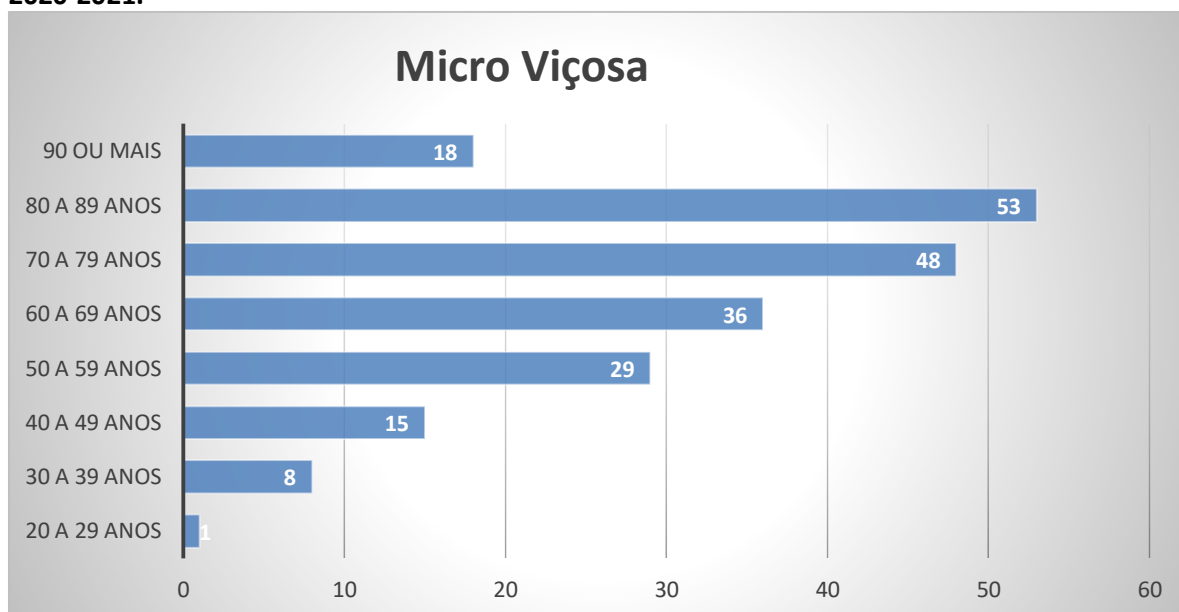

Fonte: Dados Planilha XLSX.Sistemas – SESMG 01/12/2021.

7. VACINAÇÃO

Os dados abaixo referem-se à cobertura vacinal (população de 12 anos ou mais) a partir da extração de dados informados pelo município no Painel do Vacinômetro. Os dados foram estratificados para análise de cobertura de Dose 1, Dose 2, esquema completo e dose de reforço.

Tabela 7: Cobertura Vacinal da Vacinação contra a Covid-19, Macro Leste do Sul, 2021.

Município	MICRO	DATA (Último Preenchimento)	População TOTAL	População de 12 anos ou mais	População alvo para DR (trab. Saúde + > 60 anos)	DOSE 1		DOSE 2		DOSE ÚNICA		DOSE DE REFORÇO		% da População acima de 12 anos com Esquema Completo (D2 + DU)
						Vacinados D1	% Cobertura D1 na população acima de 12 anos	Vacinados D2	% Cobertura D2 na população acima de 12 anos	Vacinados DU	% Cobertura DU na população acima de 12 anos	Vacinados DR	% Cobertura DR sobre a população alvo	
Abre Campo	Manhuaçu	30/11/2021	13.839	11.823	2.767	10.582	89,51	8.339	70,53	440	3,72	1172	42,36	74
Alto Caparaó	Manhuaçu	29/11/2021	5.835	4.943	939	4.400	89,02	3.506	70,93	76	1,54	381	40,58	72
Caputira	Manhuaçu	30/11/2021	9.395	7.996	1.826	7.153	89,45	5.574	69,71	105	1,31	868	47,54	71
Chalé	Manhuaçu	29/11/2021	5.851	5.006	1.266	4.350	86,90	2.614	52,22	95	1,90	246	19,43	54
Conceição de Ipanema	Manhuaçu	29/11/2021	4.637	3.956	626	3.484	88,08	2.685	67,88	69	1,74	256	40,89	70
Durandé	Manhuaçu	30/11/2021	7.868	6.647	475	6.037	90,82	4.197	63,14	103	1,55	516	108,63	65
Ipanema	Manhuaçu	30/11/2021	20.222	17.171	4.301	15.228	88,68	12.102	70,48	265	1,54	1951	45,36	72
Lajinha	Manhuaçu	25/11/2021	20.367	17.330	4.349	14.000	80,78	6.800	39,24	355	2,05	600	13,80	41
Luisburgo	Manhuaçu	30/11/2021	6.389	5.442	970	5.423	99,65	4.349	79,91	83	1,53	369	38,04	81
Manhuaçu	Manhuaçu	30/11/2021	89.114	75.640	5.990	70.688	93,45	58.173	76,91	3.705	4,90	12562	211,84	82
Manhumirim	Manhuaçu	30/11/2021	22.931	19.455	5.636	16.041	82,45	12.940	66,51	718	3,69	1887	33,48	70
Martins Soares	Manhuaçu	30/11/2021	8.566	7.220	1.466	6.099	84,47	4.782	66,23	144	1,99	488	33,29	68
Matipó	Manhuaçu	30/11/2021	18.898	15.887	2.813	14.247	89,68	9.666	60,84	208	1,31	901	32,03	62
Mutum	Manhuaçu	30/11/2021	27.375	23.376	5.221	21.108	90,30	15.466	66,16	310	1,33	1859	35,61	67
Pocrane	Manhuaçu	30/11/2021	8.809	7.569	30.855	7.254	95,84	6.111	80,74	105	1,39	1045	3,39	82
Alto Jequitibá	Manhuaçu	30/11/2021	8.473	7.234	3.544	6.923	95,70	5.662	78,27	114	1,58	857	24,18	80
Reduto	Manhuaçu	30/11/2021	7.101	6.009	1.161	6.042	100,55	2.891	48,11	85	1,41	212	18,26	50
Santa Margarida	Manhuaçu	30/11/2021	16.223	13.683	2.519	12.091	88,37	10.318	75,41	211	1,54	1416	56,21	77
Santana do Manhuaçu	Manhuaçu	30/11/2021	8.841	7.533	700	6.687	88,77	4.788	63,56	96	1,27	506	72,29	65
São João do Manhuaçu	Manhuaçu	30/11/2021	11.510	9.702	16.997	7.970	82,15	6.089	62,76	174	1,79	448	2,64	65
São José do Mantimento	Manhuaçu	30/11/2021	2.842	2.435	1.145	2.249	92,35	1.849	75,92	50	2,05	252	22,01	78
Simonésia	Manhuaçu	30/11/2021	19.871	16.839	730	15.264	90,64	12.986	77,12	178	1,06	1156	158,36	78
Taparuba	Manhuaçu	30/11/2021	3.153	2.707	5.326	2.510	92,71	1.863	68,81	63	2,33	160	3,00	71
MICRO MANHUAÇU			348.110	295.604	101.562	265.830	89,93	203.750	68,93	7.752	2,62	30108	29,64	72
Município	MICRO	44486,48	População TOTAL	População de 12 anos ou mais	População alvo para DR (trab. Saúde + > 60 anos)	DOSE 1		DOSE 2		DOSE ÚNICA		DOSE DE REFORÇO		% da População acima de 12 anos com Esquema Completo (D2 + DU)
						Vacinados D1	% Cobertura D1 na população acima de 12 anos	Vacinados D2	% Cobertura D2 na população acima de 12 anos	Vacinados DU	% Cobertura DU na população acima de 12 anos	Vacinados DR	% Cobertura DR sobre a população alvo	
Acaíaca	Ponte Nova	29/11/2021	4069	3459	855	3570	103,21	2.867	82,89	71	2,02	385	45,03	60
Alvinópolis	Ponte Nova	30/11/2021	15514	13238	1013	12343	93,24	11.170	84,38	270	2,04	1754	173,15	60
Amparo do Serra	Ponte Nova	30/11/2021	4815	4117	519	4033	97,97	2.994	72,73	122	2,96	466	89,79	56
Barra Longa	Ponte Nova	30/11/2021	5353	4643	1513	4950	106,62	4.539	97,76	117	2,52	647	42,76	66
Diogo de Vasconcelos	Ponte Nova	22/11/2021	3818	3254	6848	3092	95,01	2.871	88,22	70	2,15	486	7,10	61
Dom Silvério	Ponte Nova	19/11/2021	5339	4572	897	4301	94,08	3.705	81,04	140	3,06	565	62,99	65
Guarabá	Ponte Nova	25/11/2021	10527	9041	2478	8050	89,04	7.043	77,90	131	1,45	931	37,57	54
Jequeri	Ponte Nova	30/11/2021	12644	10848	2671	10380	95,69	7.960	73,38	179	1,65	1264	47,32	52
Oratórios	Ponte Nova	30/11/2021	4742	4038	550	3899	96,55	3.426	84,83	70	1,73	575	104,55	48
Piedade de Ponte Nova	Ponte Nova	29/11/2021	4240	3625	1238	3125	86,20	2.959	81,62	70	1,93	486	39,26	59
Ponte Nova	Ponte Nova	30/11/2021	61560	52698	6842	47.668	90,45	44.668	84,76	3.419	6,49	7094	103,68	73
Raul Soares	Ponte Nova	25/11/2021	24139	20669	5669	18.839	91,14	15.544	75,20	352	1,70	2630	46,39	56
Rio Casca	Ponte Nova	16/11/2021	13852	11864	2847	10451	88,09	7.924	66,79	215	1,81	1159	40,71	55
Rio Doce	Ponte Nova	25/11/2021	2661	2302	1022	2.752	119,57	2.504	108,79	0	0,00	351	34,34	104
Santa Cruz do Escalvado	Ponte Nova	29/11/2021	4941	4250	1085	4388	103,24	3.993	93,95	51	1,20	614	56,59	74
Santo Antônio do Gramma	Ponte Nova	29/11/2021	4100	3530	898	3561	100,87	3.063	86,77	105	2,97	611	68,04	60
São José do Goiabal	Ponte Nova	27/11/2021	5535	4729	717	4328	91,53	3.669	77,59	135	2,81	792	110,46	61
São Pedro dos Ferros	Ponte Nova	26/11/2021	7952	6830	1240	6428	94,11	5.026	73,59	145	2,12	772	62,26	55
Sem-Peixe	Ponte Nova	30/11/2021	2822	2475	795	2467	99,67	2.264	91,47	50	2,02	496	62,39	73
Sençita	Ponte Nova	29/11/2021	7479	6364	1207	5394	84,76	4.267	67,05	76	1,19	337	27,92	46
Urucânia	Ponte Nova	26/11/2021	10608	9049	713	8895	98,30	6.917	76,44	290	3,20	1029	144,32	56
MICRO PONTE NOVA			216.710	185.594	41.617	172.914	93,17	149.373	80,48	6.078	3,27	23444	56,33	84
Município	MICRO	DATA (Último Preenchimento)	População TOTAL	População de 12 anos ou mais	População alvo para DR (trab. Saúde + > 60 anos)	DOSE 1		DOSE 2		DOSE ÚNICA		DOSE DE REFORÇO		% da População acima de 12 anos com Esquema Completo (D2 + DU)
						Vacinados D1	% Cobertura D1 na população acima de 12 anos	Vacinados D2	% Cobertura D2 na população acima de 12 anos	Vacinados DU	% Cobertura DU na população acima de 12 anos	Vacinados DR	% Cobertura DR sobre a população alvo	
Araponga	Viçosa	30/11/2021	8664	7364	1299	6961	90,32	5.638	76,56	140	1,90	634	48,81	43
Cajuri	Viçosa	29/11/2021	4060	3483	867	3609	101,24	3.237	92,94	63	1,81	508	58,59	68
Canaã	Viçosa	17/11/2021	4730	4057	5080	3909	90,56	3.552	87,56	60	1,48	540	10,63	66
Paula Cândido	Viçosa	30/11/2021	9644	8185	1447	7299	84,58	6.490	79,29	160	1,95	990	68,42	66
Pedra do Anta	Viçosa	30/11/2021	3231	2797	936	2978	100,07	2.865	102,43	75	2,68	515	55,02	76
Porto Firme	Viçosa	18/11/2021	11274	9557	6626	7993	83,23	6.365	66,60	171	1,79	996	15,03	49
São Miguel do Anta	Viçosa	23/11/2021	7050	6003	9615	5289	82,35	4.801	79,98	65	1,08	829	8,62	50
Teixeiras	Viçosa	18/11/2021	11903	10156	2942	9767	89,88	6.996	68,89	173	1,70	1196	40,65	58
Viçosa	Viçosa	24/11/2021	79004	67411	16869	67.790	89,15	57.832	85,79	1.889	2,80	7538	44,69	41
MICRO VIÇOSA			139.560	119.012	45.681	115.595	97,13	97.776	82,16	2.796	2,35	45981	100,66	85
MACRO LESTE DO SUL			704.380	600.210	188.860	554.339	92,36	450.899	75,12	16.626	2,77	99533	52,70	77,89

Fonte: Painel Vacinômetro-SES/MG; 30/11/2021

Figura 16: Percentuais de cobertura vacinal contra COVID-19 em relação à população adulta (18 anos ou mais) estratificados por D1(dose 1), D2 (dose 2), DU (dose única) em cada micro e o percentual total da Macro Leste do Sul.

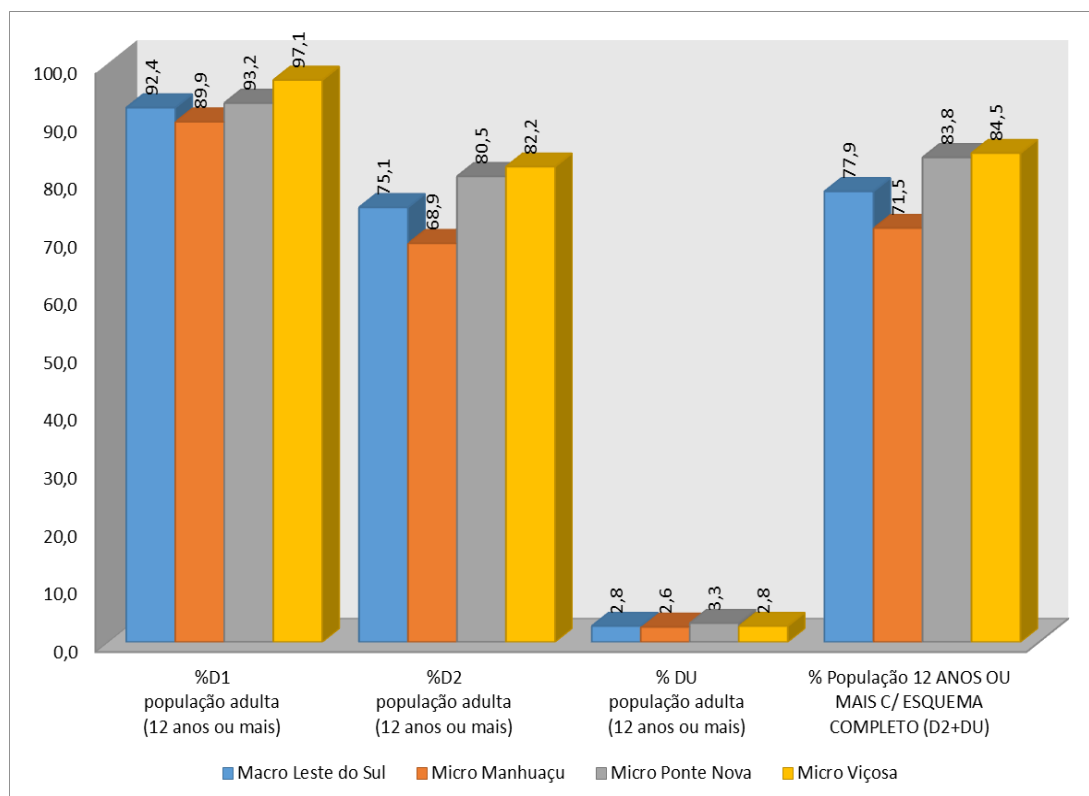

Fonte: Painel Vacinômetro-SES/MG; 30/11/2021